РУХС СВЕТ

Æрыдоны районы газет
Газета Ардонского района

Издается с 1939 г.

2017 азы кæфты мæйы 17 бон
Дыццæг

17 октября 2017 г.
Вторник

№ 79
(11479)

ОФИЦИАЛЬНО

ГОСУДАРСТВЕННЫЕ НАГРАДЫ—ЛУЧШИМ ТРУЖЕНИКАМ СЕЛЬСКОГО ХОЗЯЙСТВА РЕСПУБЛИКИ

Первый вице-премьер Правительства РСО-А Ахсарбек САБАТКОЕВ вручил государственные награды лучшим работникам сельского хозяйства и перерабатывающей промышленности республики. Торжественная церемония, приуроченная к профессиональному празднику тружеников отрасли, состоялась в актовом зале Дворца культуры ГГАУ.

Ахсарбек Сабаткоев от имени Главы РСО-А **Вячеслава Битарова** поздравил виновников торжества с профессиональным праздником, пожелал новых достижений в нелегком труде:

— Сегодня в этом зале собрались лучшие из лучших — люди, посвятившие свою жизнь работе на земле, ветераны сельскохозяйственной отрасли. Радует, что среди них много представителей молодого поколения. Хочется поблагодарить всех за их каждодневный тяжелый труд. Вы обеспечиваете продовольственную безопасность республики и страны — это очень большое дело.

Хочется особо отметить, что сегодня в республике много хозяйств, которые экспортируют свою продукцию в различные регионы России и даже другие страны. При этом они используют в работе современные технологии. И хотя проблем у тружеников сельского хозяйства еще немало, хочу подчеркнуть, что качество производимой ими продукции с каждым годом становится лучше.

Затем первый вице-премьер вручил государственные награды.

Благодарственные письма Главы РСО-А вручены **Наталье Аблясовой,** доярке сельскохозяйственного производственного кооператива "Золотая пчелка" Ардонского района и **Галине Цогоевой *(на снимке)*,** бригадиру животноводческой бригады Агропромышленный холдинг Мастер-Прайм "Березка" Ардонского района.

Пресс-служба Администрации Главы и Правительства РСО-А.

УРОЖАЙ - 2017

Темпы уборки картофеля в районе набирают обороты. Массово работы начались во второй половине сентября. Первыми приступили к уборке на сельхозпредприятиях "КАРАТ" (руководитель — Эльбрус ГАРИСОВ), "Кардиу" (руководитель — Аслан ГОГАЕВ), "АРС" (руководитель — Тамерлан ХУБАЕВ) и индивидуальный предприниматель Аслан ЗАГАЛАЕВ. Пока убрано 435 гектаров этой продовольственной культуры. Средняя урожайность— 180 центнеров клубней с гектара.

ТЕМПЫ УБОРКИ НАРАСТАЮТ

Основные посадки картофеля разместились в селениях Кадгарон, Кирово, Фиагдон, которые и в прошлом году произвели большую часть "второго хлеба" в районе. В цифровом соотношении в прошлом году общая площадь под картофель составила 790 га, в этом — 725. Такое сокращение, по сравнению с минувшим годом, обусловлено тем, что картофелеводы испытывали большие трудности с реализацией своей продукции. Но и того, что отвели под картофель, достаточно, чтобы обеспечить потребности населения района, утверждают аграрии.

Началась и уборка кукурузы, которая заняла в этом году 17 тысяч гектаров. На 16 октября ее убрали в ПК **"Ардон"** (руководитель — **Аслан Гогичаев**), ООО "Родина" (руководитель — **Руслан Губаев)**. Урожайность колеблется от 40 до 45 центнеров с гектара. Пока сельхозпроизводители затрудняются ответить, какой урожай кукурузного зерна ожидается в целом. Свою роль в этом сыграли неблагоприятные погодные условия: в весенне-летний период были постоянные проливные дожди, а летом — устойчивая засуха.

Соб. инф.

ДАТА

В НАРЕ, В ДЕНЬ РОЖДЕНИЯ КОСТА

Коста Хетагуров... Поэт, переплавивший в золотые рифмованные строки свою безграничную любовь к родному народу, свою тревогу за его судьбу, твердую веру в торжество справедливости. Патриот. Просветитель. Гений, шагнувший в бессмертие, оставивший нам непреложный завет: если гореть — то в полный накал, если жить — то не по лжи. Коста для Осетии больше, чем просто великое имя. Это ее совесть и путеводная звезда...

В воскресенье, 15 октября, республика отметила очередную, 158-ю годовщину со дня его рождения. И вновь, как и каждый год в эту дату и ее преддверии, Ардонский район отдал ей дань благодарной памяти. Книжные выставки, литературно-музыкальные мероприятия, где звучали стихи поэта и слово о поэте, традиционные конкурсы чтецов и школьных сочинений, организованные учреждениями образования и культуры.

И, конечно же, как всегда, в этот день все, кому дорого имя основоположника осетинской литературы, съехались на его малую родину, в Нар.

В их числе была и делегация работников культуры, представителей творческих коллективов из Ардона. После возложения цветов к памятнику Коста, гостеприимно распахнул свои двери перед собравшимися мемориальный дом-музей, по которому гостей провела директор **Зарина Черчесова.** Музыкальную часть торжества украсило выступление хора героической песни им. **Барту Дзугаева,** который исполнил песни на стихи поэта.

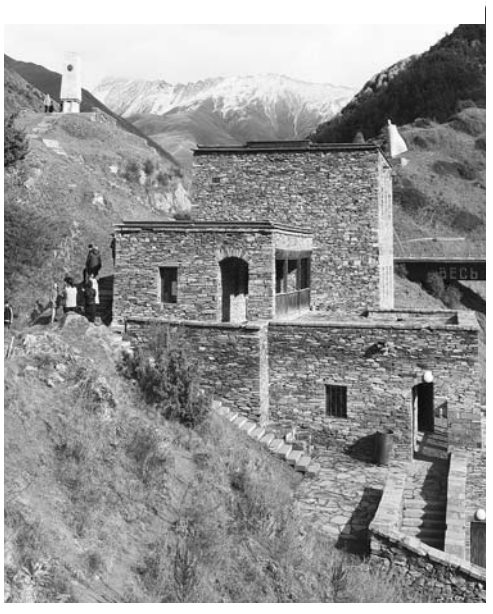

Участие ардонской делегации в программе праздника стало ярким и заметным. Помощь в организации поездки в Нар оказало управление культуры АМС района.

Мадина БУГУЛОВА.
Фото Александра ОСТАШКО.

СЛОВО О КОЛЛЕГЕ

НАША ИЗАБЕЛЛА

Есть люди, чей внезапный уход из жизни оставляет в сердце глубокую рану и чувство невосполнимой потери. Очень трудно примириться с мыслью о том, что больше нет человека, с которым связывали не только длительные рабочие отношения, но и многолетняя теплая дружба.

Изабелла Гасиева... Вряд ли найдется кто-то другой, столь трепетно любивший людей старшего поколения и молодежь, которым она посвятила всю свою жизнь. Вряд ли кто-то другой обладал столь глубокими знаниями по культуре, искусству, литературе, как она. Сотням учащихся Ардонского профессионального училища, а теперь колледжа, Изабелла Цараевна открыла мир Коста и Пушкина, писала сценарии поэтических вечеров, а затем заметки в районную газету о том, как они прошли. Ее глаза светились неподдельной радостью и гордостью за ребят, которые вдохновенно читали стихи великих поэтов и играли в спектаклях по их произведениям. «Просто замечательно!», — восторженно говорила она и начинала перечислять всех поименно...

Выпускница факультета журналистики МГУ, интеллектуал и талантливый журналист, Изабелла Гасиева около трех лет проработала в районной газете "Рухс". Но и потом, когда решила уйти в сферу образования, она никогда не теряла связь со ставшей для нее родной районкой. Когда Изабелла звонила в редакцию, это всегда означало, что ею готовится интереснейший материал к знаменательной дате или прославленном герое. Затем она приходила, раскладывала на рабочем столе корреспондента пожелтевшие от времени фотографии, газетные вырезки, книги и собственные рукописи и начинала объяснять, какой ей видится будущая статья. Обязательно просила не потерять ничего из принесенного ею, аргументируя, что это – бесценные реликвии. В результате совместных обсуждений в очередном номере газеты выходил материал, вызывавший неизменно широкий читательский интерес.

Есть такая расхожая фраза – «гореть на работе». К нашей Изабелле она относится как нельзя более точно. Достаточно знать о созданном ею почти сорок лет назад военно-патриотическом музее «Подвиг», который сегодня по праву считается центром военно-патриотического и интернационального воспитания молодежи района. Огромный труд, энтузиазм и поисковая работа Изабеллы Цараевны и активистов музея вложены в создание экспозиций, посвященных землякам – героям разных лет. В Книге отзывов есть и такая запись: «Если бы в России было сто таких музеев, как ардонский «Подвиг», у нас не было бы проблем с воспитанием учащейся молодежи». Лучшей оценки, пожалуй, нет. А ведь еще были созданные Изабеллой Гасиевой студенческие клубы «Мятежная лира» и «Горная звезда», были интересные экскурсии для школьников и гостей из Владикавказа и районов республики, походы к ветеранам войны, чтобы поздравить с праздником или днем рождения... Наша газета не раз писала о подвижнической работе Изабеллы Цараевны по увековечению в Ардоне имен Героя Советского Союза **Г. В. Пасынкова**, полного Георгиевского кавалера **Иналдыко Джикаева,** воинов-интернационалистов **Аслана Хестанова и Казбека Джимиева**, погибших в афганской войне.

Мы помним, как всем коллективом поздравляли нашего лучшего внештатного корреспондента с присвоением ей звания «Почетный гражданин города Ардона», с вручением правительственных наград, победой во Всероссийском конкурсе музеев профессиональных образовательных учреждений... И каждый раз она смущалась и говорила, что это общая заслуга коллег и студентов. Но мы-то знали, сколько ее личного труда, сил, здоровья вложено в то, чтобы история района пополнилась новыми славными страницами, чтобы не был забыт ни один герой войны. Это и был ее человеческий подвиг.

Изабелла Цараевна ушла из жизни несправедливо рано и неожиданно, оставив незавершенными много творческих замыслов. Еще недавно кто-то из корреспондентов договаривался с ней о публикациях ко дню рождения Коста Хетагурова и к годовщине комсомола в октябрьских номерах газеты, а на сегодня была назначена встреча, на которой предстояло обсудить статью к близкому юбилею ее любимого детища – музея «Подвиг». Невозможно поверить, что больше не будет этих встреч, звонков, совместной работы над очередным материалом в газету.

Мы глубоко скорбим и выражаем соболезнование родным и близким Изабеллы. В наших сердцах навсегда останется ее подлинная интеллигентность, необычайное трудолюбие и высокая гражданская позиция. Мы благодарны судьбе за возможность на протяжении многих лет работать с настоящим человеком, чья жизнь стала подвигом во имя тех, кто был рядом с ней.

Коллектив редакции.

ФАКТ

«ПЕНСИОНЕРЫ МОГУТ НЕ БЕСПОКОИТЬСЯ»

Социальная доплата неработающим пенсионерам сохранится на прежнем уровне. Соответствующий проект закона в настоящее время обсуждается в парламентских комитетах. Напомним, Правительство республики внесло на прошлой неделе документ, вызвавший широкий резонанс в обществе. Поэтому вполне ожидаемо его обсуждению уделили пристальное внимание на заседании комитета по социальной политике, здравоохранению и делам ветеранов, которое прошло под председательством Ларисы РЕВАЗОВОЙ. Для детального разъяснения концепции законопроекта, принять участие в работе комитета были приглашены руководители профильных министерств и ведомств.

Как пояснила Лариса Ревазова, прожиточный минимум для пенсионеров в каждом субъекте Федерации устанавливается ежегодно региональным законом и доводится до сведения Пенсионного фонда РФ. Не нарушая установленные федеральным законодательством сроки, Правительством республики разработан и внесен в парламент законопроект о величине прожиточного минимума для пенсионеров на 2018 год в целях установления социальной доплаты к пенсии.

Данную доплату на сегодняшний день в республике получают свыше тридцати тысяч неработающих пенсионеров. «Важно, что принятие этого законопроекта не снизит размер социальной доплаты пенсионерам в будущем году, — пояснил и.о. министра труда и социального развития **Игорь Кесаев.** — *В среднем она составляет порядка 2400 рублей. Эта доплата выплачивается из средств бюджета Пенсионного фонда России, потому что размер, который мы устанавливаем республиканским законом, ниже величины прожиточного минимума, указанного в законе о бюджете Российской Федерации».*

— Вопросы социальной защищенности пенсионеров должны быть в приоритете, — подчеркнул, комментируя документ, вице-спикер **Асланбек Гутнов**. Он уточнил, что законопроект вызвал повышенный интерес в СМИ. «Закон о прожиточном минимуме в обязательном порядке должен быть принят до 1 ноября текущего года. Его величина рассчитывается по специальной методике Министерства труда и социальной политики РФ. В этом году ее размер составил 8060 рублей. Наших граждан насторожило то, что на этот раз показатель оказался ниже, чем в прошлом году примерно на 350 рублей. При этом сразу хочу подчеркнуть, что права данной категории граждан четко защищены действующим федеральным законодательством. То есть, в случае снижения показателя минимального прожиточного минимума наши пенсионеры получат такую же надбавку, как и в прошлые годы. Поэтому я не вижу повода для переживаний».

В свою очередь заместитель министра экономического развития **Феликс Гадзаов** пояснил, что формулы расчета профильного федерального министерства, которые влияют на итоговый показатель индекса потребительских цен, достаточно простые. Например, на конец 2015 года ИПЦ имел и без того невысокий показатель — порядка 12%, а уже на конец 2016 года существенно снизился до 4-5%. Ранее по информации, полученной от Минтруда РФ, расчеты производились произвольно, в связи с чем имелись претензии к цифрам, которые утверждались регионами. «Исключить возможные завышения или занижения — основная цель разработки данной методики», — отметил представитель Минэкономики республики.

Завершая обсуждение, Лариса Ревазова еще раз подчеркнула, что вопросы, касающиеся качества жизни пенсионеров республики, и в дальнейшем будут под пристальным вниманием Парламента РСО-Алания.

Пресс-служба Парламента РСО-А.

СПОРТ

На президентских играх

С 7 по 27 сентября во Всесоюзном детском центре «Орленок» проходил XII Всероссийский этап «Президентских спортивных игр», в котором участвовали представители 80 регионов России. Республику Северная Осетия – Алания представляла команда ардонской СОШ № 1 из 20 человек, ранее ставшая победителем республиканского этапа.

Наши ребята участвовали в соревнованиях по всем дисциплинам. В баскетболе 3х3 команда девочек в финальной встрече с небольшим счетом уступила спортсменкам из Приморского края. Слаженную и интересную игру показали **Юля Ковалева, Диана Дзигасова, Алина Ахполова, Александра Косенко** и другие баскетболистки. В десятку лучших теннисисток вошли **Людмила Ковтун и Регина Тедеева,** среди лучших шашистов оказался и **Азамат Галаов. Хорошие результаты показали наши спортсмены в соревнова**ниях по гандболу, тэк-регби и лапте, несмотря на то, что опыт игры, например, в тэк-регби у них очень мал. **Вадим Годжиев, Григорий Букулаев и Давид Калаев** впервые играли в лапту, предварительно проведя всего несколько тренировок, тем не менее, они смогли дойти до 1/8 финала.

— Сказалось большое желание наших ребят стать победителем президентских игр, — комментирует в целом успешное выступление команды тренер **Светлана Бондаренко.** – Им пришлось нелегко, но спортивную честь своей республики они защитили достойно. Нужно отметить, что это не только соревнования школьников, но и отдых на берегу Черного моря, новые знакомства и дружба с ребятами из других регионов страны.

На президентские игры школьников ардонская команда выезжает ежегодно вместе с руководителем, преподавателем физкультуры СОШ № 1 **Людмилой Афанасьевной Корниенко**. В этом году команду впервые возглавила ее коллега Светлана Николаевна Бондаренко. И, как показали соревнования, преемственность тренеров дала хорошие результаты.

Татьяна БАЙБАРОДОВА.
Фото Людмилы КОРНИЕНКО.

КОНКУРС

Поэтическое слово — на разных диалектах

Школьников из Ардонского, Алагирского, Ирафского, Дигорского районов собрал в детской библиотеке г.Ардона большой конкурс чтецов на осетинском языке.

Межрайонное мероприятие было организовано СОРМОО патриотическим клубом "Родина" и Ардонской ЦБС.

Учащиеся с 1 по 11 классы выразительно и артистично декламировали стихи известных осетинских поэтов. Выступления юных чтецов оценивало жюри, в состав которого вошли специалисты в области литературы и образования.

"Организация данного конкурса направлена на популяризацию среди школьников национальной литературы, пропаганду культуры публичного выступления и ораторского мастерства, — говорит председатель патриотического клуба "Родина" **Тимур Карданов.** — Примечательно, что учащиеся Ардонского и Алагирского районов хорошо читали стихи на сложном для них дигорском диалекте.

Начальник управления культуры **Таймураз Бязыров**, сотрудница детской библиотеки **Белла Цомаева**, депутат **городского Собрания Эмма Секинаева**, депутат молодежного парламента **Жанна Кароева** отметили, что все дети очень старались быть лучшими в своих возрастных категориях.

Призы, дипломы и медали получили не только победители конкурса, но и все участники и руководители, подготовившие детей. Все присутствующие высказали единодушное желание сделать этот конкурс доброй традицией.

Ирина ДЗУГКОЕВА.
Фото автора.

НÆ УДВАРНЫ ХÆЗНАТÆ

БЫНАТЫХИЦАУ

Иу фæндаггон лæгæн тар хъæды астæу адагæй суайæны йæ къæхтæ размæ нал цыдысты. Бæласы бынмæ баздæхтис, йæ худ систа æмæ кувы: " Ацы бынаты æргом хицауы хорзæх мæ уæд. Мæхи дыл фæдзæхсын. Де уазæг мæ бакæн".

Кæрдæгыл æрхуыссыд æмæ уайтагъддæр афынæй.

Райсомæй хур куы æрбакаст, уæд бæстæ райхъал æмæ цыма сыфтæртæ кæрæдзийæн сæ фынтæ дзырдтой, уыйау сæ сусу-бусуйæ æмбисонд фестадысты. Сæ уæлдай дзæнгæдайæ Бынатыхицау рафæлмæцыд æмæ сæм дзуры: "Басабыр ут, уазæг нæм и, йæхи ныл бафæдзæхста, худинаг у".

Уæдмæ лæг дæр райхъал, сыстадис, хурмæ йæ ных сарæзта æмæ дзуры: "Бузныг, Бынатыхицау, дæ быны рæсугъд æхсæв арвыстон, æмæ уый тыххæй. Дунесфæлдисæг дæ разы уæд".

Уазджытæ стæм иууылдæр зæххыл. Йæ хорздзинад ын куы æмбарæм, уæд нæ рæвдаудзæн.

НÆ КЪУХÆЙ ЦЫ АХАУЫ, УЫЙ СÆФТ НÆУ

Цард у балц, никуы йæ базондзынæ, æнæнхъæлæджы кæм сæмбæлдзынæ, уый. Æндæр лæг, æндæр хъуыддаджы фæдыл уыцы хъæдмæ бафтыд æмæ та фысымæн уыцы бæласы бын равзæрста. Бынатыхицауыл йæхи бафæдзæхста, афтæмæй фæсалыл йæхи æруагъта.

Иу афон хъæр хъуысы: "Мах дæумæ æнхъæлмæ кæсæм. Рацу-ма. Алцæмæйдæр цæттæ стæм". Бæласы цъуппæй йын дзуапп раттæг фæцис: "Уазæг мæм ис. Йæхи мыл бафæдзæхста. Куыд æй ныууадзон?" Ноджыдæр та æрбадзырдæуыд: " Дæ уазæджы демæ ракæн, мах уый фаг дæр суыдзыстæм".

Лæджы уæлхъус нæлгоймаджы хуызы сау æндæрг алæууыд. Дзуры йæм: "Мемæ дæ уазæгуаты хонын. Сразы у, æцæг куы бацæуæм, уæд-иу дис мацæуыл бакæн. Стæй фæрсгæ дæр. Демæ дзурдзысты, æмæ-иу дæ дзыхыл ныххæцын бафæраз. Фынгмæ дæ куы хоной, уæд-иу сразы у".

Уазæг æмæ фысым цыдæр æнахуыр ран балæууыдысты. Фынгмæ æркæсæн дæр нæй. Лæг скомдзаг кодта, æцæг аивæй. Уалынмæ сыстадысты, æмæ лæг йæхинымæр дисы бафтыдис, йæ фыркъайы сæр ацы хойрагимæ кæцæй фегуырдис, стæй йе 'фсины арахъхъы дурыныл та кæм фæхæст сты.

Уазæг бынатыл сæмбæлд. Фысым æрбадæлдзæх, лæгыл — æрбабон. Сæхимæ æрцыд æмæ йæ усы загъд-заманайæн кæрон нæй: "Дысон кæм уыдтæ, нæ фыркъа дæр фесæфт, талынджы нæ дурын дæр асастон, уый зоныс?"

Лæгæн æхсæвы фынг йæ цæстытыл ауад. Цыдæриддæр нæ къухæй ахауы, уыдон сæфт не сты, зæгъгæ, дзы фыдæлты ныхас бауырныдта.

ДЗУЦЦАТЫ Къоста.

ПРОФИЛАКТИКА

Осенне-зимний пожароопасный период!

С наступлением холодов увеличивается пожарная опасность в жилом секторе. В холодное время года на производстве и в быту интенсивно используются различные отопительные системы: печи, электронагревательные и газовые приборы, теплогенерирующие агрегаты. Нередко при этом люди забывают о соблюдении общих правил пожарной безопасности.

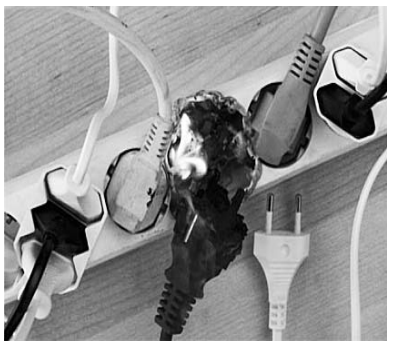

А вот предпосылкой к возникновению пожаров и других чрезвычайных ситуаций в осенне-зимний период может послужить неподготовленность к зиме, а также нежелание своевременно выполнять перво-очередные мероприятия по обеспечению безопасности. Противопожарная защита — дело всенародное. Лишь при таком подходе можно прогнозировать, что обстановка будет пожаробезопасной. **Чтобы избежать трагедии, напомним жителям района о необходимости выполнения следующих профилактических мероприятий:**

- произведите ремонт электропроводки, неисправных выключателей, розеток;
- держите отопительные электрические приборы, плиты подальше от штор и мебели на несгораемых подставках;
- не допускайте включения в одну сеть электроприборов повышенной мощности, это приводит к перегрузке в электросети;
- не применяйте самодельные электронагревательные приборы;
- перед уходом из дома убедитесь, что газовое и электрическое оборудование выключено;
- своевременно ремонтируйте отопительные печи;
- очистите дымоходы от сажи;
- заделайте трещины в кладке печи и дымовой трубе песчано-глиняным раствором, оштукатурьте и побелите;
- на полу перед топочной дверкой прибейте металлический лист размером 50х70см;
- не допускайте перекала отопительной печи;
- исключите растопку печи легковоспламеняющимися жидкостями;
- будьте внимательны к детям, не оставляйте малышей без присмотра;
- курите в строго отведенных местах. Помните, что курение в постели, особенно в нетрезвом виде, часто является причиной пожара.

В любом случае при возникновении пожара необходимо:

1. Немедленно сообщить о пожаре по телефону **01 (с сотового 010 или 112), 3-44-03** (единая дежурно-диспетчерская служба Ардонского района), назвать адрес объекта, место возникновения пожара, сообщить свою фамилию.

2. Оповестить о пожаре людей, находящихся в соседних помещениях. Сорвать ближайший местный извещатель о пожаре (при наличии).

3. Закрыть окна и форточки на затворы.

4. Отключить электронную технику от источников питания, электрическое освещение.

5. Покинуть помещение в соответствии с планом эвакуации, прикрыв двери, но не закрывая их на замок.

6. При невозможности покинуть помещение — закрыть двери, уплотнив их подручными материалами, и, обозначившись в окне, голосом и жестами привлечь внимание спасателей.

Помните, что при пожаре самое главное — не поддаваться панике.

Отдел по делам ГО и ЧС АМС Ардонского района.

УСЛУГИ

Генеральная уборка, побелка, покраска помещений.
Тел. 8-918-834-17-60, 8-960-400-44-37.

* * *

Изготовление деревянных дверей (липа). Фото на сайте "Одноклассники" (Мераб двери).
Тел. 8-928-498-22-58

ПРОДАЕТСЯ

1-комнатная квартира на 1 этаже.
Ул.Ленина, 119.
Тел. 8-909-475-98-66

* * *

2-этажное, кирпичное (83,6 м²) строение, назначение жилое, можно под коммерцию, с з/у в 4 сотки, в районе АКЗ.
Тел. 8-928-688-67-68

* * *

Тюки кукурузы (квадратные).
Тел. 8-909-473-48-48

* * *

З/у (ул. Джимиева, 19 "а") в 7,8 сот.
Тел. 8-989-132-90-44

* * *

А/м "Лада "Калина", 2011 г. Универсал, пробег 86000 тыс.км.
Тел. 8-928-066-12-38

* * *

Грецкий орех.
Тел. 93-4-83, 8-905-489-43-46

* * *

Бычок (1г.6м.)
Ул.Зангиева, 45.
Тел. 8-988-831-64-45

* * *

2-месячные щенки породы "Йоркширский терьер". **Цена — 13 т.р.**
Тел. 8-928-483-53-92

* * *

9-месячные телочки.
Тел.8-928-487-40-51

РАЗНОЕ

Куплю грецкие орехи: очищенные —300, 400, 450 р./кг. не очищенные — 60-70-80 р./кг.
Тел. 8-918-828-92-42, 8-928-496-83-27

* * *

Сдается 2-комнатная квартира на **ул. Пролетарской, цена 10 тыс. руб. + свет.**
Обр. по тел. 8-962-745-54-56

* * *

Очевидцев ДТП на углу улиц Пролетарской и Кошевого с участием пешехода просим позвонить по тел. 8-928-073-42-31 или 8-989-741-94-89

ИЗВЕЩЕНИЕ О ПРОВЕДЕНИИ СОБРАНИЯ О СОГЛАСОВАНИИ МЕСТОПОЛОЖЕНИЯ ГРАНИЦЫ ЗЕМЕЛЬНОГО УЧАСТКА

Кадастровым инженером **Дзугкоевой Мадиной Батразовной,** (madishadzugkoeva@mail.ru, 363330, РСО-А, г. Ардон, ул. Тогузова, 4, +7 9280665024) в отношении земельного участка с КН 15:06:0070138:31, расположенного по адресу: РСО-А, Ардонский район, с. Коста, ул. Джанаева,73, выполняются кадастровые работы по уточнению местоположения границы земельного участка. Заказчиком кадастровых работ является Хутиев А.Р., проживающий по адресу: РСО-А, г. Владикавказ, ул. Морских Пехотинцев, д.9, корп. 1, кв. 71. Собрание заинтересованных лиц по поводу согласования местоположения границы состоится 19 октября 2017 г. в 12 часов по адресу: РСО-А, Ардонский район, с. Коста, ул. Джанаева, 73. С проектом межевого плана земельного участка можно ознакомиться по адресу: РСО-А, г. Владикавказ, ул. Ватутина, 17 "а", кв. 62. Возражения по проекту межевого плана и требования о проведении согласования местоположения границ земельных участков на местности принимаются в течение 35 дней с момента опубликования данного извещения по адресу: РСО-А, г. Владикавказ, ул. Ватутина, 17 "а", кв. 62. Смежные земельные участки, с правообладателями которых требуется согласовывать местоположение границы: земельные участки с КН 15:06:0070138:10, расположенный по адресу: РСО-А, р-н Ардонский, с. Коста, ул. Джанаева, 71; земельный участок с КН , 15:06:0070138:15, расположенный по адресу: РСО-А, р-н Ардонский, с. Коста, ул. Джанаева, 75.

При проведении согласования местоположения границ при себе необходимо иметь документ, удостоверяющий личность, а также документы о правах на земельный участок. Всю дополнительную информацию можно получить по телефону:

8(8672) 707-303.

Фирма "ИСПАНЕЦ"
ОКНА И ДВЕРИ
Арки и треугольники. Все цвета.
РАССРОЧКА БЕЗ %
На каждое 2-е окно сетка — в подарок.
Тел. 8-906-495-46-66, 8-960-403-72-29, (8-867-37) 3-02-67.

Запоминаем всего лишь 5 специй, которые нейтрализуют негативное влияние кофеина на организм и заставляют кофе работать на нас.

1. ЧЕРНЫЙ ПЕРЕЦ. Черный перец оказывает сильное очищающее действие на систему пищеварения, выводит токсины, улучшает обмен веществ, стимулирует работу желудка, является антисептиком. Добавляйте его в горячий кофе по 1-2 горошинки, дайте настояться.

2. КАРДАМОН. Действует успокаивающе. Укрепляет желудок. Рекомендуется добавлять в кофе коробочки кардамона или свежий порошок. Придает кофе особый неповторимый аромат за счет действия эфирных масел.

3. ГВОЗДИКА. Стимулирует кровообращение и снижает кровяное давление. Эфирные масла гвоздики придают кофе аромат, способствуют снижению негативного действия кофеина. Добавляйте в горячий кофе одну головку гвоздики и дайте настояться.

4. КОРИЦА. Снижает закисляющие действие кофе на организм. При приготовлении кофе можно добавить порошок корицы или целую палочку, просто опустив ее в горячий кофе.

5. ИМБИРЬ. Успокаивающе действует на нервную систему, способствует снятию болей и спазмов, стимулирует работу желудочно-кишечного тракта. При варке кофе можно добавлять немного порошка имбиря или маленький кусочек свежего корня.

КУПЛЮ ОРЕХ
неочищенный — 60-70-80 руб.
Тел. 8-962-746-34-87.

КУРЫ ЯИЧНОЙ ПОРОДЫ
Бесплатная доставка по району.
Тел. 8-961-306-07-45.

НАТЯЖНЫЕ ПОТОЛКИ
(Бельгия) от 400 р./м²
Тел. 8-960-403-76-56, Альберт.
www.potolkiihtus.ru

БАЛЬЗАМИРОВАНИЕ
возможно уколом
по всей республике
Т. 8-988-873-49-11

БАЛЬЗАМИРОВАНИЕ (Возможно уколом).
Купание, одевание, доставка гробов, оркестр, катафалк.
Качественно. Недорого. Круглосуточно. Тел. 8-928-481-21-80.

БАЛЬЗАМИРОВАНИЕ КРУГЛОСУТОЧНО
НЕДОРОГО. ВОЗМОЖНО УКОЛОМ.
ГАРАНТИЯ КАЧЕСТВА
Купание, одевание, макияж, доставка ритуальных принадлежностей, копка могил, перевозка по республике и за ее пределы.
Тел. 8-988-834-92-41, 8-928-068-66-91 Гена.

БАЛЬЗАМИРОВАНИЕ КРУГЛОСУТОЧНО
Возможно уколом. Качественно. Гробы, венки, кирпич, плиты, блоки, копка могил, оркестр, дудук.
Тел. 8-963-176-73-53, 8-928-485-07-80, Борис.

ЖАЛЮЗИ
ВЕРТИКАЛЬНЫЕ,
ГОРИЗОНТАЛЬНЫЕ,
РУЛОННЫЕ
МОСКИТНЫЕ СЕТКИ
Тел. 8-928-488-27-00.

ПРОДАЕТСЯ
ЛИСТ Г/К
(толщиной 3 мм, размер 2500 мм х 1250 мм).
Цена — 3400 р.
С доставкой по району.
Тел. 8-928-494-89-31.

ИЗГОТОВЛЕНИЕ
ВОРОТ, ДВЕРЕЙ,
ОГРАД, НАВЕСОВ
из лексана любой сложности.
Тел. 8-918-838-24-78, 8-918-831-00-48.

БЛОКИ
бетонные — 17 р./шт.
керамзитовые, теплее кирпича (вес — 14 кг) — 23 р./шт.
перегородочные (12 см)—13 р./ шт.
фундаментные — 800 р.
ЦЕМЕНТ
М 500 до 50 кг — 290 р./м
Тел. 8-928-066-53-08, 8-919-421-12-14.

ИЗГОТОВЛЕНИЕ И УСТАНОВКА
навесов из лексана, ворот, перил, решеток для палисадников.
Быстро и качественно.
Тел. 8-989-134-77-43.

ПЕПЛОБЛОКИ
(КБР) 21р./шт.
ПЕСОК
С ДОСТАВКОЙ
Тел. 8-909-472-11-28, Геннадий.

ОСЕТИНСКАЯ ТРАУРНАЯ МУЗЫКА — 5000 руб.
Тел. 8-928-480-73-57.

БАЛЬЗАМИРОВАНИЕ КРУГЛОСУТОЧНО
Купание, одевание, обработка, возможно уколом. Доставка гроба, накидки, одежды.
Копка могил, кирпич, плиты, оркестр.
Тел. 8-928-859-44-86.

БАЛЬЗАМИРОВАНИЕ КРУГЛОСУТОЧНО
Быстрый выезд специалистов
ВСЕ ВИДЫ ОБРАБОТКИ, ВОЗМОЖНО УКОЛОМ .
Гробы, венки, накидки. Оркестр. Дудук. Катафалк.
Копка могилы. Надгробные плиты и кирпич.
Недорого
Тел. 8-928-686-27-45, Виктор.
Доставка бесплатная

ВНИМАНИЕ!!! ВПЕРВЫЕ!!! ТОЛЬКО ОДИН ДЕНЬ!
18 октября | РДК г. Ардона
состоится выставка-продажа
"КОНФИ$КАТ"
ТОВАРОВ ИЗ КРУПНЕЙШИХ ОПТОВЫХ СКЛАДОВ
Производство: Россия (Москва, Иваново, Пятигорск, Киров)

ПОСТ. БЕЛЬЕ - от 350 р.
ПОДУШКИ - от 250 р.
ОДЕЯЛА - от 450 р.
ПОКРЫВАЛА - от 500 р.
ПЛЕДЫ - от 350 р.
ПОЛОТЕНЦА - от 33 р.
КУРТКИ - от 850 р.
ДЖИНСЫ - от 500 р.
ЛОСИНЫ - от 150 р.
ПОЯСА - по 250 р.
НАКОЛЕННИКИ-250р.
ЛЕГГИНСЫ - от 200 р.
КОЛГОТКИ - от 100 р.
ТРИКО -от100 р.
НОСКИ - от 15 р.
ТРУСЫ - от 50 р.
МАЙКИ - по 100 р.
ТЕЛЬНЯШКИ — от 200 р.
СОРОЧКИ - от 150 р.
ТУНИКИ - от 250 р.
ХАЛАТЫ - от 250 р.
РУБАШКИ — от 250 р.

А ТАКЖЕ ДЕТСКИЙ ТРИКОТАЖ,КАМУФЛЯЖНЫЕ КОСТЮМЫ, ШАПКИ, БЕРЕТЫ И МНОГОЕ-МНОГОЕ ДРУГОЕ С 10.00 ДО 18.00
ВСЕ ДЛЯ ВСЕЙ СЕМЬИ ПО КАРМАНУ!

Магазин **"ОБУВНОЙ"** доводит до вашего сведения о грандиозной **РАСПРОДАЖЕ** прошлогодней зимней коллекции обуви. Цены вас приятно удивят!!!
Мы ждем вас по адресу: ул. Пролетарская, 46 "а".
В будни, праздник, выходной — посетите "ОБУВНОЙ"!

ПРОКАТ
ПАЛАТОК, СТОЛОВ
С ОБОГРЕВОМ.
Тел. 8-928-489-18-19.

ПРОКАТ
ПАЛАТОК И СТОЛОВ
с установкой.
Имеются новые белые свадебные.
КОТЛЫ, АРЫНГТÆ.
ОБОГРЕВ.
Тел. 8-928-498-90-80.

Региональное отделение ВПП "Родина" в РСО-А и Ардонское местное отделение ВПР "Родина" выражают глубокое соболезнование Тенгизу Козаеву по поводу кончины отца
КОЗАЕВА Моисея Степановича

Выражаем благодарность соседям, родственникам, друзьям и всем, кто разделил с нами боль утраты нашего дорогого **Кулаева Руслана (Русик) Захаровича,** племянника Сугаровых, зятя Гаглоевых.

Сообщаем, что 40-дневные поминки состоятся **21 октября** по адресу: ул. Епхиева, 33.
Семья Кулаевых.

Коллектив АМС с.Кирово глубоко скорбит по поводу кончины
КОЗАЕВА Моисея Степановича
и выражает искреннее соболезнование семье, родным и близким покойного.
Зиан рухсаг уæд.

Коллектив РМО учителей истории Ардонского района выражает глубокое соболезнование С.Ц.Гасиевой по поводу трагической гибели сестры
ГАСИЕВОЙ Изабеллы Цараевны.

Выпускники 1966 г. СОШ № 1 г.Ардона глубоко скорбят по поводу трагической гибели одноклассницы
ГАСИЕВОЙ Изабеллы Цараевны
и выражают искреннее соболезнование родным и близким покойной.

Семья Лолаева Константина выражает глубокое соболезнование родным и близким по поводу трагической гибели
ГАСИЕВОЙ Изабеллы Цараевны.

Коллектив д/с № 10 выражает глубокое соболезнование Т.С. Дзигасову по поводу кончины
матери.

Коллектив МБОУ СОШ № 1 выражает глубокое соболезнование Г.Н. Нагорной по поводу кончины матери
ТРЕТЬЯКОВОЙ—ОМЕЛЬЧЕНКО Зинаиды Ивановны.

Рухс (Свет)
Учредитель: Администрация местного самоуправления Ардонского района РСО-А.
363332, г. Ардон, ул. Советов, 6.

Главный редактор М.М.БУГУЛОВА.

Газета зарегистрирована 18 июня 2012 года Управлением Федеральной службы по надзору в сфере связи, информационных технологий и массовых коммуникаций по РСО—Алания. **Регистрационный номер ПИ № ТУ 15—00073.**

Наши телефоны:
Гл. редактор: 3-02-60.
Зам. гл. редактора: 3-02-63.
Бухгалтерия и рекламный отдел: 3-02-61

подписано в печать по графику — 16.30, фактически — 16.30.

* Редакция не вступает в переписку с авторами.
* Рукописи не рецензируются и не возвращаются.
За содержание материалов и рекламы ответственность несут авторы. Мнение редакции не всегда совпадает с мнением авторов публикаций.
* Газета выходит 2 раза в неделю (вторник, пятница) на осетинском и русском языках.
* Цена свободная.
Материалы со знаком ₽ печатаются на платной основе. +12
Компьютерная верстка редакции.

АДРЕС редакции (издателя):
г. Ардон, ул. Советов, 13.
ardonruhsh@mail.ru
Индекс 53910

Печать офсетная.
Тираж 3070 экз. Зак. № 1261Объем — 1 п. л.
Отпечатано в АО "Осетия-Полиграфсервис" г. Владикавказ, пр. Коста, 11.